

πλαισι 

Αποτελέσματα χρήσης 01.01-30.09.2015

Εξέλιξη βασικών μεγεθών Αποτελεσμάτων (ποσά σε εκ. ευρώ)

Πωλήσεις

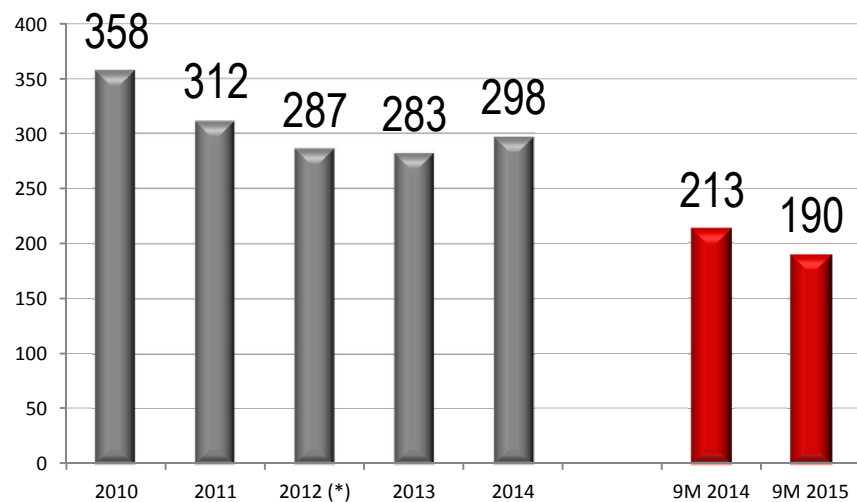

EBITDA

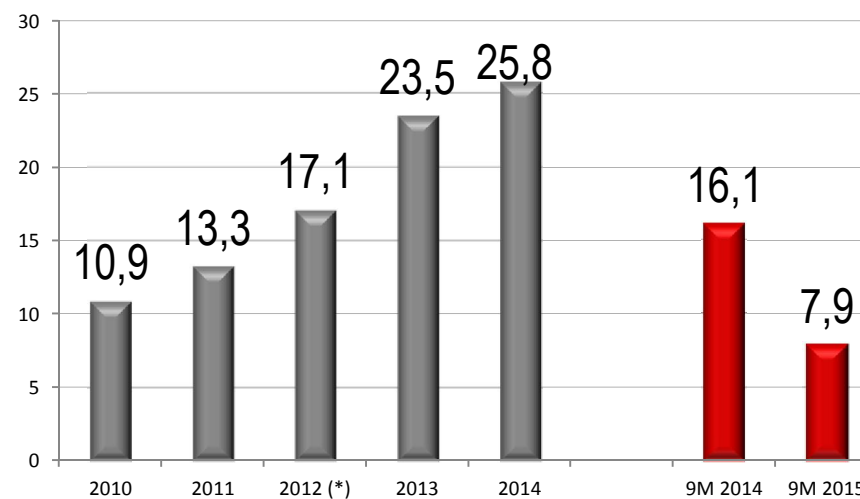

Κέρδη προ φόρων

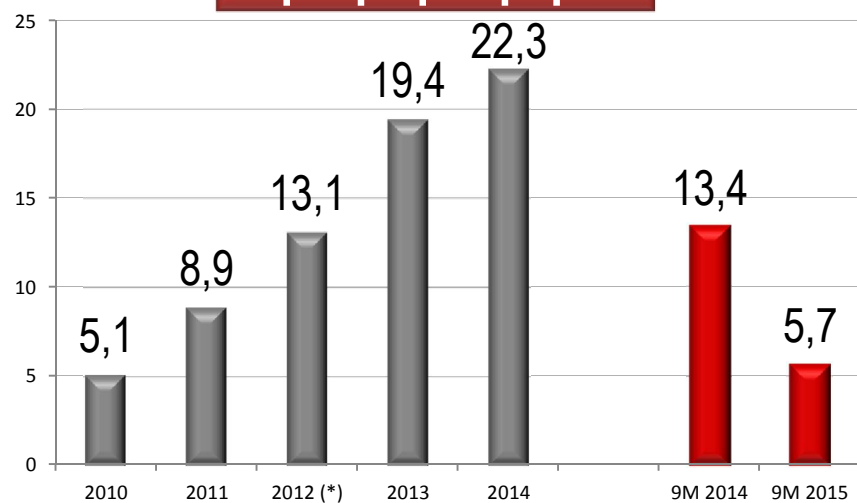

Κέρδη μετά από φόρους

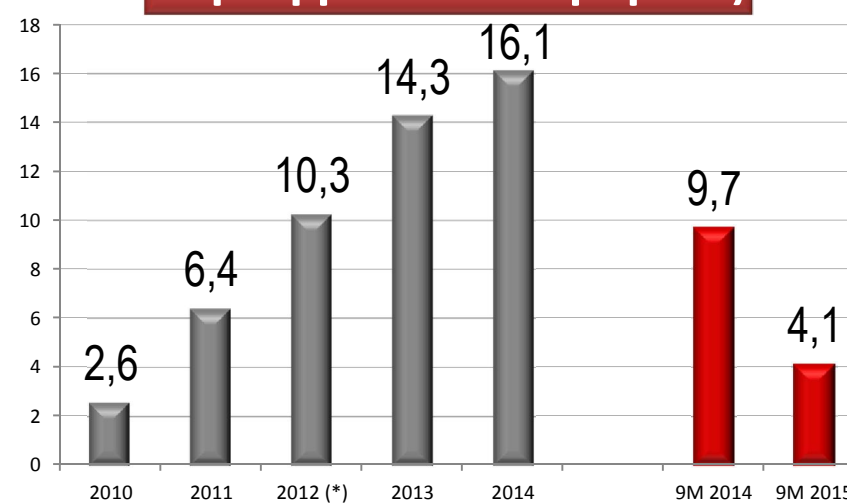

Εξέλιξη βασικών μεγεθών Ισολογισμού (ποσά σε εκ. ευρώ)

Σύνολο ενεργητικού

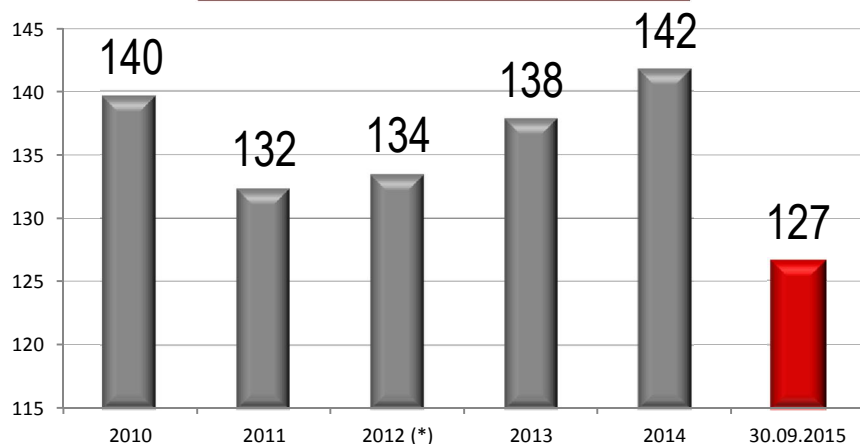

Σύνολο ιδίων κεφαλαίων

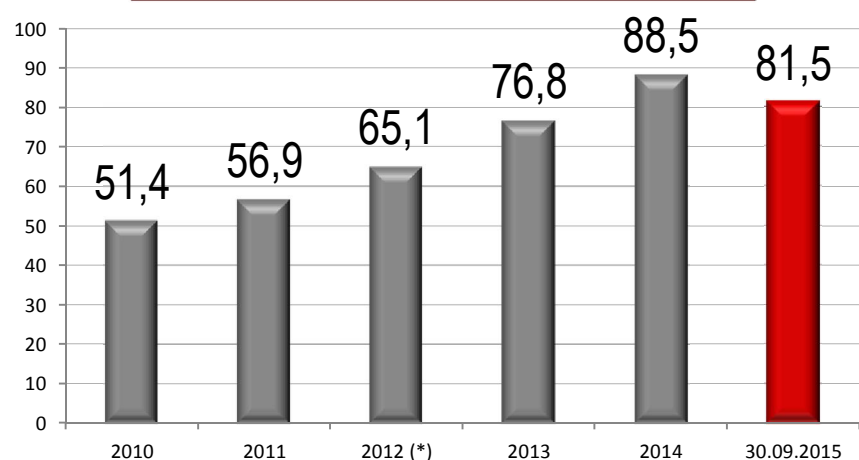

Ταμειακά διαθέσιμα

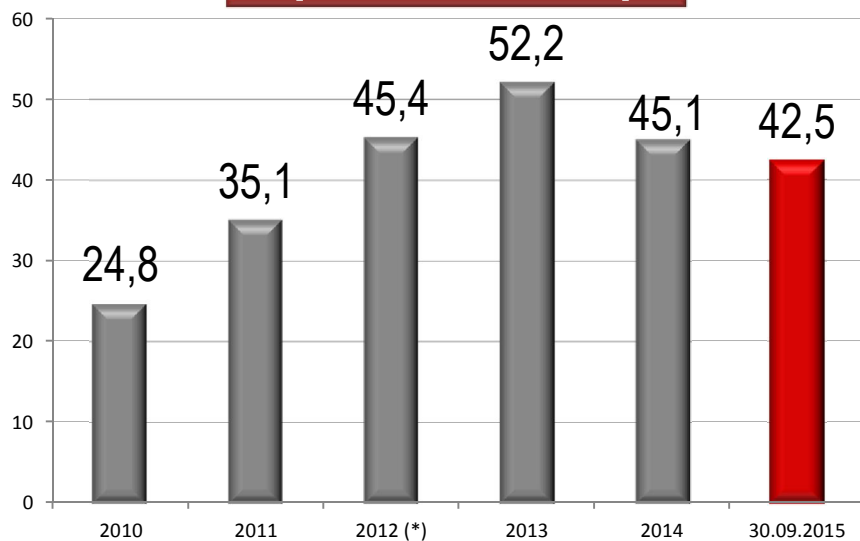

Τραπεζικός Δανεισμός*

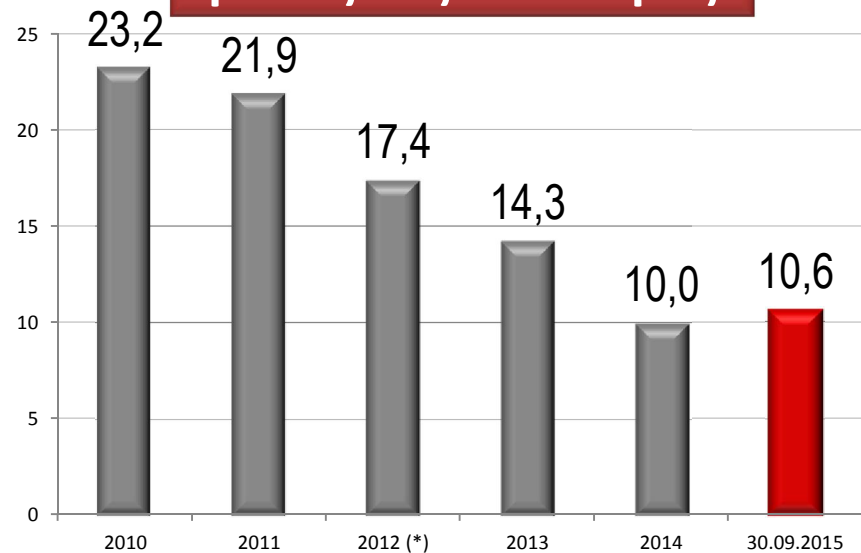

Ενοποιημένη Κατάσταση Αποτελεσμάτων (ποσά σε εκ. ευρώ)

	01.01- 30.09.15	01.01- 30.09.14	Δ
Πωλήσεις	190,3	213,3	-10,8%
EBITDA	7,9	16,1	-50,9%
% EBITDA margin	4,2%	7,6%	-3,4
EBIT	6,1	14,3	-57,3%
% EBIT margin	3,2%	6,7%	-3,5
Κέρδη προ φόρων	5,7	13,4	-57,8%
% κερδών προ φόρων	3,0%	6,3%	-3,3
Κέρδη μετά από φόρους	4,1	9,7	-57,7%
%επί των πωλήσεων	2,2%	4,6%	-2,4

✓Οι πωλήσεις υποχώρησαν σε πολύ χαμηλό διψήφιο ποσοστό, επηρεαζόμενες κυρίως στο τρίτο τρίμηνο από την επιβολή κεφαλαιακών ελέγχων και τη διενέργεια των εθνικών εκλογών, γεγονότα που περιορίσαν την καταναλωτική δαπάνη.

✓Τα EBITDA και EBIT μειώθηκαν στα € 7,9 εκ. και € 6,1 εκ. αντίστοιχα, αντανakλώντας τη μικρότερη μείωση του κόστους πωληθέντων και των λειτουργικών εξόδων έναντι αυτής των πωλήσεων.

✓Ως απόρροια των ανωτέρω, τα κέρδη προ φόρων κινήθηκαν στα € 5,7 εκ., μειωμένα έναντι των € 13,4 εκ. το πρώτο ενιάμηνο του 2014.

✓Αντίστοιχο ρυθμό υποχώρησης εμφάνισαν τα κέρδη μετά τη φορολογία και περιορίστηκαν στα € 4,1 εκ., αποτελώντας το 2,2% των συνολικών πωλήσεων.

✓Ο Όμιλος παρέμεινε κερδοφόρος και στο τρίτο τρίμηνο και μάλιστα επέδειξε μικρή βελτίωση στο ποσοστό μείωσης στα αποτελέσματα μετά τη φορολογία.

Ενοποιημένος Ισολογισμός (ποσά σε εκ. ευρώ)

	30.09.2015	31.12.2014	Δ%
Ενσώματα πάγια στοιχεία	27,3	28,8	-5,3%
Άυλα περιουσιακά στοιχεία	0,6	0,7	-19,9%
Λοιπά Μη Κυκλοφορούντα Περιουσιακά Στοιχεία	6,3	5,5	13,6%
Αποθέματα	30,7	39,5	-22,3%
Απαιτήσεις από πελάτες	13,2	19,6	-32,6%
Λοιπές απαιτήσεις και ταμειακά διαθέσιμα	48,6	47,7	1,9%
Σύνολο Ενεργητικού	126,6	141,8	-10,7%
Σύνολο Δανείων	10,6	10,0	6,7%
Λοιπές βραχυπρόθεσμες υποχρεώσεις	30,1	38,6	-22,2%
Λοιπές μακροπρόθεσμες υποχρεώσεις	4,4	4,7	-7,5%
Σύνολο Υποχρεώσεων	45,1	53,3	-15,5%
Σύνολο Ιδίων Κεφαλαίων	81,5	88,5	-7,8%

✓ Τα ίδια κεφάλαια του Ομίλου εμφανίζουν μείωση λόγω της επιστροφής κεφαλαίου ύψους € 11 εκ., που ολοκληρώθηκε στην τρέχουσα περίοδο. Δοθείσης, ωστόσο, και της υποχώρησης του Παθητικού, συνεισφέρουν, το 64,4% αυτού, έναντι του 62,4% στις 31.12.2014.

✓ Οι απαιτήσεις από πελάτες συρρικνώνονται κατά το ένα τρίτο περίπου στα € 13,2 εκ., ενώ εξίσου σημαντικός είναι ο περιορισμός των αποθεμάτων κατά € 8,8 εκ. στα € 30,7 εκ. Έτσι οι δείκτες κυκλοφορίας των απαιτήσεων και των αποθεμάτων εμφανίζονται βελτιωμένοι, εν μέσω κεφαλαιακών περιορισμών και αρνητικής επιχειρηματικής συγκυρίας.

✓ Αντίστοιχη υποχώρηση σημειώνουν οι υποχρεώσεις προς προμηθευτές και περιορίζονται στα € 30 εκ., με αποτέλεσμα οι συνολικές υποχρεώσεις να μειωθούν στα € 45 εκ. ή κατά 15,5% περίπου.

✓ Εν τέλει, ο δείκτης χρηματοοικονομικής μόχλευσης (Ξένα / Ίδια Κεφάλαια) υποχωρεί περαιτέρω στο 0,55 από 0,60 την 31.12.2014.

Ενοποιημένες Ταμειακές Ροές (ποσά σε εκ. ευρώ)

	01.01- 30.09.2015	01.01- 30.09.2014
Ταμειακές ροές από λειτουργικές δραστηριότητες	7,8	-0,5
Ταμειακές ροές από επενδυτικές δραστηριότητες	0,0	-0,7
Ταμειακές ροές από χρηματοδοτικές δραστηριότητες	-10,4	-8,1
Καθαρή αύξηση / (μείωση) στα ταμειακά διαθέσιμα	-2,6	-9,2
Ταμειακά διαθέσιμα και ισοδύναμα έναρξης περιόδου	45,1	52,2
Ταμειακά διαθέσιμα και ισοδύναμα λήξης περιόδου	42,5	43,0

✓Οι λειτουργικές ταμειακές ροές εξαakonτίζονται στα € 7,8 εκ., έναντι ελαφρά αρνητικών μεγεθών την αντίστοιχη περίοδο του 2014, επηρεαζόμενες από τον ουσιαστικό περιορισμό των αποθεμάτων και των απαιτήσεων.

✓Οι ροές από χρηματοδοτικές δραστηριότητες είναι αρνητικές κατά € 10,4 εκ. με το σύνολο αυτών να αφορά στην επιστροφή κεφαλαίου προς τους Μετόχους.

✓Τα συνολικά ταμειακά διαθέσιμα του Ομίλου ανέρχονται σε € 42,5 εκ., αυξημένα κατά € 10 εκ. περίπου έναντι του προηγούμενου τριμήνου, αποτελούν δε πλέον του ενός τρίτου (33,6%) του Ενεργητικού.

Πωλήσεις ανά τομέα δραστηριότητας

Πωλήσεις & % EBITDA

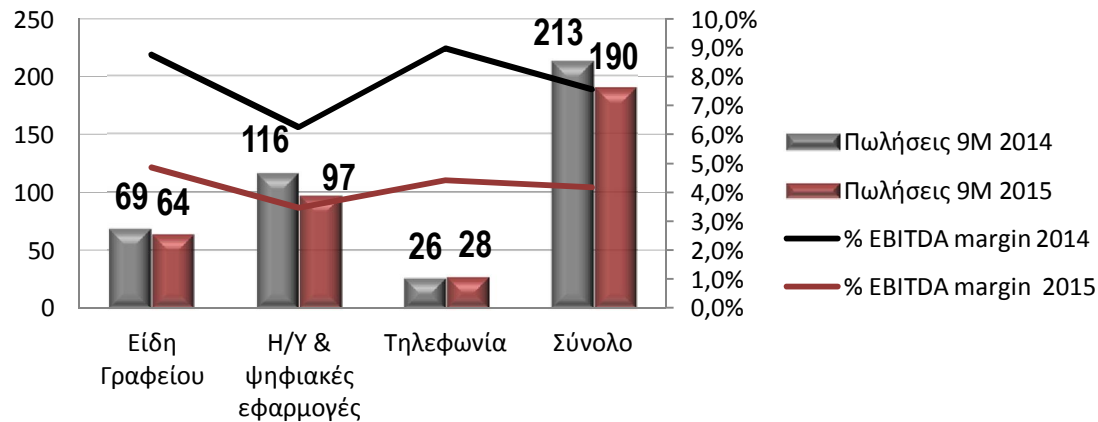

Συμμετοχή 9M 2015

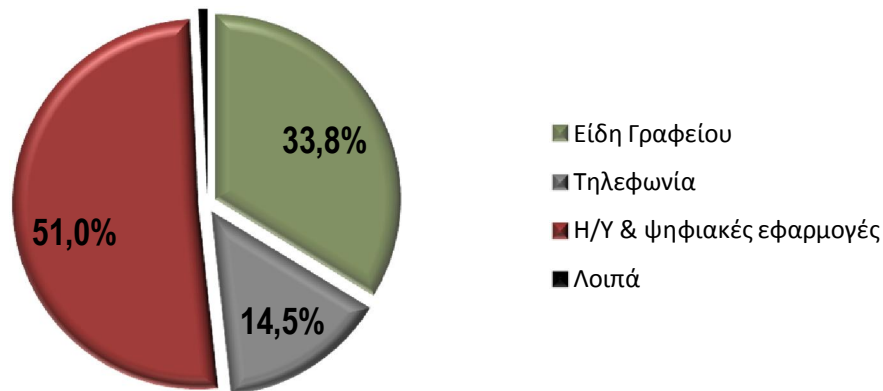

✓ Υποχώρηση των πωλήσεων εμφανίζεται κυρίως στην κατηγορία «H/Y» και σε μικρότερο βαθμό στα «Είδη γραφείου», ενώ, ενάντια στην γενικότερη μείωση των πωλήσεων του κλάδου, αυξητικές τάσεις παρουσιάζει, ο τομέας της Τηλεφωνίας.

✓ Η συμμετοχή του κλάδου των "H/Y" στις συνολικές πωλήσεις ξεπερνά μεν το ήμισυ αυτών, το σχετικό ποσοστό ωστόσο περιορίζεται σημαντικά στο 51% έναντι 55% περίπου την αντίστοιχη περσινή περίοδο, με κερδισμένο τον κλάδο της Τηλεφωνίας που αυξάνει τη συμμετοχή του σε περίπου ένα έκτο των συνολικών πωλήσεων του Ομίλου.

✓ Τα περιθώρια EBITDA υποχωρούν και στις τρεις κατηγορίες, με μεγαλύτερη συμμετοχή στη λειτουργική κερδοφορία να εμφανίζει ο τομέας των "H/Y", σε μικρή απόσταση από τα «Είδη γραφείου».